中華民國卅三年七月二十三日　南京晚報　（星期日）　（第一版）

# 南京晚報

第一千八百二十五號
今日一張
本報創刊於十八年五月為首都首創之晚報
社址新姚家巷二九號之八
電話二三六五四號
中央宣傳部登記證中字第一號　內政部登記證警字第四六號
中華郵政掛號立券認為新聞紙類



## 介紹國醫張綬臣

名醫張君綬臣岐黃學驗宏精懸壺皖浙多年舉富凡一切疑難雜症流行時疫及兒婦等科一經診治無不妙手回春因友人聘請來京經之等諄諄挽留尤為稅駕並奉南京市府發給開業證書現在本市中正街甯中旅館第十二號電話二三八六三號開診門診上午八至十二午後出診先生具濟世之婆心診例格外從廉門診陸角提號一元貧苦不計出診二元四角路遠酌加早晚門加倍凡我首都各界人士欲就診者幸勿交臂失之

介紹人　范肅丞　仇培之　施子文　蔣仲翔　潘竹君　陳祝遐　翁懋齊　傅選青　宋彭年　沙竹坡　郝更生　劉幼丹　同啓

## 無線電夜班開課并招工程打樣華文速記男女新生

無線電速記各五個月打樣初高級各二個月開學七月念日報名即日起開學前止學費每科每月平均約六元畢業

附告無線電夜班已於六月二十一日開課惟無多額望即從速報名

南京無線電傳習所職業班啓

地址新街口忠林坊弄內二十九號章程函索附郵二分附招日文簿記國英算等

## 江蘇屋頂花園

唯一消暑納涼 高尚無倫的勝地

於七月一日開始營業

宣言 本園在京中為唯一消暑納涼勝地、兩年來深蒙社會贊許今夏因整頓內部及赴滬招待冷飲品專家技師起見致遲延多日不克提早營業現各項均已籌備就緒已於七月一日開幕尚祈各界仕女聯袂蒞臨不勝歡迎之至此啓

地址姚家巷南京大戲院屋頂

## 直接定閱諸君注意

敝社收取報費，均有發行部收據為憑，倘無收據，請勿付費，以免漏送，如有遷移或門牌改換，務望隨時通知，本社發行部啓

●本報六月份合訂本業經裝竣每册售大洋四角　本報發行部啓

## 安樂酒店茶園開業

調劑繁忙生活　解滌塵惱襟期
是本茶園所獻給於諸君
香茶二角女子招待冷品茶點均備

## 上海酒樓 冰已上市

地址太平路花牌樓南　電話二一七三五

冰淇淋 清潔衛生　冰汽水 解暑妙品　冰橘汁 請來嘗試

## 美人口中的酒譽

當一九一七年美國巴拿馬運河工成的時候曾開過一個萬國博覽會徵集各國出品競賽這種辦法是一種比較優劣慶祝工成的意思當時我國應徵品固然很多而最優譽的獨為山西杏花村汾酒結果評判該酒化驗

品質純良香味馥郁酒精豐富有益衛生　有獎給一等獎章

此酒現已來京零整兼售價值公道凡我嗜飲諸君請嘗試之如蒙賜顧請到下列各處購買為荷

總經理益生行暫寓中正街交通旅館　電話二二二七五　代銷處本市各菜館

## 白美貴理髮所

清潔衛生　點塵不染　特聘高良技師　手術精良　實為罕有　並請女子剪指甲

現舉行夏季大廉價三個月新式電燙每位四元三位同來十一元老式電燙每位三元三位同來八元保險八個月水燙一元

## 好消息

新開西蜀陶樂春川菜館

裝璜歐化 電扇齊備 清潔衛生 夏令合宜 川中名菜 歡迎賜顧 設備俱全 招待週到

地址夫子廟貢院街首都影戲院隔壁

內設大禮堂

擇定六月二十四日開張　電話二一三五四號

## 安徽蘇天泰茶莊特別啟事

本號開設首都朱雀路歷有年數向售之貨定價低廉早蒙社會贊許不幸客冬鄰店失慎波及敝號茲為翻建新屋暫遷白下路一一二號（中國實業銀行對門）臨時營業一俟新屋落成即當遷回原址新茶即將上市務承各界惠臨賜顧無任歡迎　本號主人謹白

## 建國月刊

第十卷第六期出版要目

插圖 總理遺墨 全國財政會議攝影　從心理建設中求民族生路 邵元冲　丁未防城革命史事考異 鄧慕韓　庚子壬寅及庚戌間之革命拾遺 廖平子　來觀察華北農業的危機 壽昌　大師顏智齋 高良佐　國聯委託治理問題之面面觀 蔣紹炎　考試制度舉設立農村生活教育實驗學院議 蔣振　蘭州之金融與貨幣 朱鏡宙　美國各市的文官　宋漁父日記 宋教仁遺著　遠覽記 傅奇桐

評選（預約價目）每册定價二角全年十二期書價連郵費國內二元國外四元郵票代洋通用

南京成賢街安樂里五號建國月刊社

## 金陵咖啡館四週紀念大減價

本館開辦迄今已周四載之期內部特將佈置一新舉行四週紀念大減價且逢日天氣炎熱西菜及冷食品實為時令之需要另關平台　期內價目列後務希公鑒　經濟公司菜每客實售七角五分計一湯二菜點心麵包咖啡　點心麵包等一律八折收費［優待券不在此例］　並除經濟菜特價外各菜特將減價

▲地址：中山東路劉軍師橋　▲電話：二三〇五六號

## 林記更新舞台

地址太平路科巷內　電話二九五三三

樂羣藝化京劇團准於今晚開演

新編全國著名破天荒偉大綵景奧妙科學機關

### 改良頭本 唐僧取經

價目 對號座一元二角花樓一元二角正廳八角 樓上包廂六元 樓上邊廂四角 樓下頭等二角

開演時間 夜戲六時半開售七時開演 好戲本唐僧取經頭本登場十八時半終止 均售大洋捐稅印花一概在內

## 專門白濁花柳科 專門戒烟科 特設電療太陽燈

新老白濁花柳諸病負責除根　片老瘾紅丸負責短期戒絕　專治新老白濁諸皮膚病神經諸病結核諸病筋骨酸痛等等

南京電療所　留日醫學士王海天白　成賢街五十二號

## 姚萬順及姪長貴緊要啓事

今因先兄萬全向福源錢米號存洋三百八十元立有存摺收執按月支取利息繼因先兄嫂相繼於去年間病故遺子長貴將該存摺遺失疊經尋覓無着現向福源錢米號掛失並憑保吳佩記號由萬順及長貴另立正式收據向福源錢米號將所存款全數收回該遺摺如後經他人拾得以作廢摺特此鄭重聲明

## 首都大戲院

本院特別涼爽 唯一消暑勝地

夫子廟貢院前街　電話二二二〇七號

今天三時六時九時開映

李萍倩先生嘔心瀝血自編自導的第一偷

### 黃金穀

高倩蘋 艾霞 傑作　明星影片公司的新鉅片

月白風清。牛天和日麗村夫搶親。雋趣的情節。美麗的有情的情調。

## 國民大戲院

今天冷面滑稽大王 裴斯開登　大鼻子明星傑美杜倫　合演無上大笑片

### 愛神笑匠

日夜一律捐稅在內　時間三時六時九時開映　價目樓下四角樓上後排六角前排八角

## 介紹國醫張友之

張君友之保部門名醫張棟梁之長公子家學淵源經驗豐富各種內外疑難雜症及現時流行痧疹白喉霍亂等症一經診斷無不著手成春在本京中正路旁張府圓門牌八號開診「電話二三〇三四」用以介紹俾療者知所問津焉

谷正倫 魯滌平 孫伯文 徐鍾餘 金任京 伯嘉吉 珊徐 谷春 謝應 何應欽 李宗仁 吳大鈞 呂學書 傅選青 何志澄 等同啓

門診六角至一元出診二元四角至四元八角上午八時門診下午四時止

## 大世界

城中門東二角游遍全場

美化戲院　勇猛 樊　今夜准演九十本 梨　花 劇

計有精彩五十件

禮游情請看世界戲報　地址奇望街　電話二三七一三

## 鳴謝 國醫陳錦榮

先生保淮安名醫家傳十餘世學識宏富對於男婦大小內外一切疑難大症及流行病用薰用針用灸器無不手到病除余妻經亂燒熱神迷吐血咳嗽腹中有塊中西醫連年多治無效今請先生診治數星期諸病痊愈　門診出診室有診例　診所設下關興中門內十七號石埍街

金陵閘十三號陳鈞生敬啓

楊德昭回粵

# 某要人囑邀胡來京

## 廣州舉行國防剿匪軍事會議

西南各省軍事當局，現又擬在廣州舉行一國防剿匪軍事會議，各將領如李品仙，葉祺，李漢魂等，已分別由防地集中羊城，南路總部駐京代表楊德昭，亦由滬趕程回粵參加，據南路駐京辦事處消息，此次會議，以剿匪問題爲中心，國防問題，當亦附帶討論，蓋目前江西共匪，已臨到末日，亟應趁此時機，合力剿滅，以絕後患，而濟民生云，又據確息，此次楊德昭氏南下時，中央某要人曾託其致意胡展堂氏，請在未出洋以前，來京一行，俾便交換意見云【民族社】

中日聯運

# 八月一日實行

## 關內只限北寧路

(北平二十二日電)交通界息、平瀋車通後，日方進一步要求中日聯運，雙方現已商妥聯運範圍，關內限於北甯，關外由偽奉山南滿，安奉等線，由平可購瀋連安東長春哈等處聯運客票，定八月一日實行。

(北平二十二日電)某要人談，黃郛遲遲北返，主因在外交問題，一方固須待與中央交換意見，不能速行，另一方面，日方要求殊苛，黃亦不願輕予北來，故先派殷同等作初步接洽，如中央贊同黃之意見，日方又不至相逼過甚，則天稍涼黃即北上，否則殊難確定時日，目前華北政務，由陶尚銘殷汝耕等分負責任，隨時電黃請示，黃存莫干山與在平同樣負責。

(上海訊)殷同昨晨十一時，乘大連汽船會社大連丸，離滬前往大連，與日方代表會商，先是殷氏於九時許，即已由天潼路新亞酒店，驅車至楊樹浦黃浦碼頭，悄然登輪關二樓船尾頭等房間，閉門不出，偕行計有隨員四人，迨至十時五十分，輪船鳴鑼啓椗時，殷氏始偕隨員出室，憑欄遠眺，當爲記者瞥見，以輪即啓椗，不獲登輪，僅於岸上高呼殷局長一聲，殷氏頷首爲禮，記者當詢以局長此行，殆必在大連，殷氏猶表示否認，諉稱「此行赴青島遊覽，非赴大連也」，談至此，輪已解纜，鼓浪東駛，——該輪定明日上午即可抵大連。

熱河政治

# 全歸日人掌握

## 商店華人多被驅逐

據外人方面消息，熱河自被日人佔據後，該地政治，表面上雖係用偽國名義，發號施令，而實際上均由日人操縱指使，從古北口起以至承德，日本國旗到處飄揚，日本軍隊及着偽國制服之日本警察，散佈全境，如登承德山邱，俯看全城，其最刺人眼簾者，即爲聳立雲間隨風招展之日本國旗，偽國國旗僅城偶一處可見，但已破爛變色，毫無光彩，城壁之上，雖猶有偽國告示，但皆去年遺物，模糊不可辨識，入境護照，皆係日本關東軍司令部所發，鮮見偽國字樣，全市商店，多已易主，原有華商，十九已被驅逐，現在之東家，日人實居大半，故承德一地，日人居留者，爲數約在一千六百以上，日軍二千人尚不在內也，偽國軍警約有四百人，其中軍官多係日人，且多半尚未發給槍械，徒手站崗，狀殊可憐，現在熱河實際上已變成日人領土云。【民族社】

混亂之新疆

# 已臻統一

## 彭昭賢談話

據新疆民政廳長彭昭賢對記者談，新省前有和闐王之獨立組織，與馬仲英之流寇竄擾，，省府力量所達者，不過天山以北之北疆而已，天山以南之南疆，則陷於混亂狀態，幸賴盛督辦之努力，擊敗馬仲英後，更分三路開赴南疆，一路由伊犁直赴喀什，一路由迪化經阿克蘇會師喀什，另一路由烏台繞道大戈壁東，再經于闐直達和闐，和闐之薩畢斯拉，特於省軍到達喀什後，即逃回和闐，自動取消其獨立組織，馬仲英亦在英吉沙一帶戰敗，即由西路繞道烏魯恰克提，逃入俄境，致被俄方扣留，現尚在要求引渡中，刻三路大軍更會攻和闐，計時當已到達，該處散匪不堪一擊，極易平定，故自前清以來，數百年混亂之新疆，現又成爲統一局面，今後轉移軍事力量從事建設，俾成爲新的新疆，不獨爲西北之屏藩，亦爲中國民族之生命線云。(民族社)

# 丁默村抵青

## 視察膠濟黨務

(青島二十二日電)中組會派丁默村視察膠濟路黨務兼調解該路工會糾紛，丁氏已於昨日抵青。(民族社)

# 漢奸趙欣伯

## 乃妹在平置產

(北平二十二日電)偽立法院長趙逆欣伯之妹趙慧敏，派其會計牛玉珍來平，購安西城護國寺稱牙胡同十一號大房一所。(民族社)

日擬設自治蒙旗省

# 圖將察綏併入偽國

## 蒙人拒絕計無從施

(北平二十二日電)美國某著作家前由平赴內蒙考察，昨已返平，據談，蒙王公對民族主義，有充分認識，與日偽確無關係，日認察綏在未來日俄戰爭中，對日軍略有極大價值，故深欲併入偽國，另築自治蒙旗省分，自治權歸蒙，軍事設施歸日，據烏球穆沁旗某王公言，三月間日活動最大，終遭拒絕，百靈廟政會成立後，日受一打擊，溥儀稱帝，蒙人淡漠，不惟使余吃驚，日人亦感失望，然日人活動並未停止，余會遇旅蒙日人若干，百靈廟自治中堅，爲青年派，現正訓練一純粹蒙民騎兵，總之，內蒙只以其民族利益爲前提而努力，決不爲日偽所利用也。

# 台灣人足跡

## 踏遍閩南內地

(廈門二十二日電)台人足跡，來踏遍閩南內地，莆田，仙游，永春，南安，安溪，泉州，惠安各縣，均有發現，多稱係游歷性質，均無我官廳許可證。(民族社)

# 袁叢美

## 甘心附逆耶

(上海二十二日電)電影男星袁叢美，前以被控誘姦無錫女子電影迷薛雪雪女士，曾轟動一時，現袁薛和解，宣告訂婚，袁以此事傳播電影界，於顏面有關，已不能再在電影界混飯，故此間盛傳袁氏，決心去偽國做官，已於日前秘密赴大連。【全球社】

暑期軍訓生

# 第一批退伍

## 今晨舉行典禮

首都學生暑期軍事訓練處，以第一批受訓學生，業已受訓期滿，特於今晨假中央軍校大禮堂舉行退伍典禮，到教官學生等千五六百人，由該處處長潘佐强領導行禮，蔣委員長[illegible]，王部長均派有代表訓辭，訓練總監及該處處長亦均有長篇訓話，勉以將來負救亡圖存之道，詞旨誠懇動人，各學生莫不屏息而聽，直至十時許始攝影散會云。【民族社】

軍校游泳池

# 夜有哭聲

## 人耶鬼耶？

據中央軍校學生語記者，該校游泳池近來每至夜間，輒有哭聲，同時水浪亦頗響動，實足駭人聽聞，按該游泳池，前曾溺斃九期學生一人，上項消息，是否即因是而起，殊不可知，惟前此天氣炎熱時，常有學生或勤務兵等夜間偷至池旁歇息納涼，近日已無人敢爲嘗試，詢之該池勤務兵，並不否認云。(民族社)

# 安徽旱災報告

## 石埭等八縣最嚴重

## 建廳擬具補救辦法

昨日行政院臨時會議，討論救濟旱災問題，安徽方面，由建廳秘書方君強代表列席，茲探錄該省報告如下，

報旱近況

惜農村凋敝，民力有限，而本省濱江臨淮，防水甚急，人民大都萃力於修堤，完成者足值三百萬元以上，至於防旱工程，未免因兼顧不及，未能普遍，其山多縣份，雖無堤工，而人民甚貧，亦未能有所大舉，僅至足備尋常亢旱而已，初不料今年之旱，一至於此也，計現在已據呈復情形者，有左列各縣，茲分類彙列之，(甲)形勢最嚴重者，石埭，太平，甯國，旌德，青陽，嘉山，涇縣，定遠等八縣，(乙)形勢次嚴重者，懷甯，望江，宿松、貴池，滁縣合肥，南陵，全椒、桐城，天長，太湖，含山，銅陵，廬江，繁昌，郎溪，和縣，無爲，當塗，蕪湖，廣德等二十一縣，(丙)未詳報情形者，潛山，舒城，巢縣，六安，霍山，立煌，歙縣、婺源，祁門，黟縣，績溪，宣城，至德，東流，鳳陽，靈璧、鳳台、穎上，霍邱，亳縣，太和，蒙城，來安，泗縣，盱眙，五河，等二十六縣，(丁)據報無旱象者，休甯、懷遠、壽縣，宿縣，阜陽，渦陽等六縣，大致據現在情形、本省境內僅淮河以北，可望暫無旱魃之虞，其餘形勢，如嚴重者倘再不能得雨，亦皆將成爲最嚴重，其未詳報者，恐亦有大半在嚴重之形勢下也。

補救情形

因曾積極之預防，故於旱勢漸迫之始，即經一面遴員組織防旱委員會，一面進行下列各事，㈠再飭各縣查照，前次疊令所示方法，督飭日夜灌溉，㈡詳示旱地耕耨之法，㈢詳查患旱面積及適合土宜之農作物品種，㈣選定曾通適用之耐旱昨物品種，令知各縣預備種子，並擬由省向出產地採辦一部分備用，㈤將現存戽水機器，在安慶附近先行裝置，一面向製造工廠探問價目種類，以便籌購，㈥調查各地雜糧，並擬訂調節民食等善後辦法，㈦通飭各縣速督人民灌溉合作，㈧通飭所屬各農林場，派員分往各處，負責指導人民引水灌溉，及換種耐旱作物。

驚人奇驗

哲學賽希夷先生精易理知玄機山數年前邂逅滬上偶叩以吉凶承指前途歷歷不爽去歲孟夏來京欲圖報國先生止余曰君今流年欠利首宜靜養尚防災侵明春謹防小人暗害茲山重來首都先生仍寓大華飯店晤談之間週思前言一一應驗不禁令山銘感交集故誌數語聊申謝意先生並精大六壬課有奇驗出

浙江綢
湖縐只賣布價錢。
每疋五丈只售拾捌元

照常吸烟●見烟自厭
十日戒絕●天然斷癮
試服三天●功効立見
廣告欺人●天誅地滅
抗毒除癮
精神戒烟

人人理髮店 重新開張 特別啓事
房屋改造特別潔淨衛生 設備特別齊全坐椅新製 特別舒服器具用品特別精盡技師藝術特別優良男女招待特別周到理髮修面特別靈敏水電燙髮特別工細白髮染黑特別耐久各界惠顧特別價廉
地址貢院西街 電話二三五二三

留美牙科博士
尹兆康
專治一切牙齒疾病
地址 中山路鼓樓

## 昨夜中正路 一行人觸電死

### 法院今日往驗

日來陰雨，頗有入秋景象，昨日更風雨大作，中正路新街口一帶，電燈亦受影響，晚間都變成黑暗世界，深夜十二時，風勢尤大，適有一行人赴太平路，行至中正路末段時，忽觸電線，立即斃命，今晨該段地甲，呈報地方法院，請求派員前往相驗云。

## 薄情女子下場 早知今日 何必當初

蘇州女子李翠琴，現已二十四歲，曾受中等教育，父母俱存，祖居於蘇州閶門外，當十八歲時，由其父母作主，嫁與上海人鄭文忠爲妻，鄭現年二十八歲，前在上海震旦大學肄業，於民國十八年在上海江南旅社結婚，結婚後即在滬居住，當時鄭在日本洋行任職，每月收入頗豐，夫婦感情甚篤，並生一子，一家三口，融融洩洩，其樂無窮，不料天有不測風雲，人有旦夕禍福，鄭於民國二十年冬，因病失業，坐食山崩，[illegible]點金之術，當賣一空，由是夫妻之間，時生齟齬，不久，即攜其幼子囘蘇州娘家，並致函其夫，謂君貧已不能自給，何以家爲，願無條件離婚，與君永遠脫離關係云云，當時鄭以人生機遇，變幻無常，吃得草根苦方爲人上人，偶而失業，何必介於心，付前情於流水乎，乃親赴岳家，冀與愛妻一面，勸其苦守一時，自有好處，乃竟餉以閉門羹，避不見面，其岳父母更冷眼相看，不予招待，文忠以夫婦居室，全在愛情，愛情既滅，強之奚益，且金錢爲造惡之源，而今兩袖清風，其何能爲，乃決意斬斷情根，且求出路，乃囘滬，將一切家具變賣，而平而漢，訪友謀生，輾轉數年，備嘗甘苦，於去年八月間始由一同學介紹在京某機關任一等科員之職，賃居於馬路街某號，過其單調生活，其妻翠琴囘娘家後，以本性風流，那堪御宿，朝秦暮楚，過其浪漫生活，其[illegible]因乏人照顧，未及兩歲，即告夭亡，其父母屢加勸戒，其如忠言逆耳何，父母見女兒作惡不悛，誠有辱門楣，乃下逐客之令，不許歸家，從此翠琴，更益加浪漫，不管他是張三李四，終至人盡可夫，不久即在滬流爲私娼，不料護花無主，那堪東風，疾病橫生，梨容減色，門可羅雀，生活何來，始深悔從前之猛浪，致遭此刼，由是乃頓念前夫，四出訪求，逢人便問，無如泥牛入海，影跡都無，偌大宇宙，那知文忠安身之所，此中歲月，倍覺慘悲，然無可奈何，只好聽之而已，日前適有同學邱素娟者，由京之滬，在愛多亞路與翠琴遇，痛談往事，始悉其夫尚在人世，並在京任職，悲喜交集，乃央素娟伴其來京，赴其寓所求見，以期破鏡重圓，文忠初見之餘，羞憤交集，若非面子攸關，勢必推之門外，翠琴啞口無言，痛哭失聲，祇謂願從此痛改前非，文忠以覆水難收，頻頻搖首，後經同房同事，予以轉圜，但文忠心堅如鐵，無可挽囘，惟憐其遇，大動惻隱之心，允此後爲彼負担生活費二十元，按月匯寄，並給予大洋五十元，請其即日囘滬，以免被人覺察，貽笑大方，翠琴見事至如此，大錯由我鑄成，忍痛而別，且自謂不見容于父母及夫，皆我之罪也，從此願痛改前非，了此半生，擬即遷往鎮江，以省開支云云，一失足成千古恨，再囘頭已百年身，望羨慕虛榮之婦女，應知有所警惕也。

## 戀妓不遂 自殺身死

### 可謂執迷不悟

（柳州訊）對河太平東街第七十三號門牌穀米雜貨店店主陶新聚，幼子煥隆，年約廿歲，娶曾氏爲妻，乃煥隆竟暗與雛妓何五妹結不解緣，最近並與五妹互訂婚約，惟五妹不甘作妾，煥隆聲明與其妻離婚，經已同意，并訂定結婚期於舊歷五月間，詎相約結婚期已過，仍無善法與髮妻脫離、又復接五妹函催，煥隆無策應付，五妹候之數日，見無下落，隨舊好某甲、乘車往桂林，適被煥隆預先偵悉，屆時往車站等候，冀其爲情所動，重借舊好，乃妓女無情，見面時，反被五妹責其不能踐約，謂爲薄倖，煥隆無法，始頹喪而返，自思與五妹交情非淺，今竟舍我而去，覺得天地雖寬，實無容身之所，甚爲痛心，遂起自殺之念，於前日下午十二時，取出毒藥一包，以杯貯茶開服，家人發覺，請醫診治，均無效驗，挨至昨日上午六點餘鐘，乃大呼叫喊，「五妹五妹，我從今不能再見你的面了」，言畢斷氣，鼻孔流血，死狀極慘。

## 中央廣播節目

（七月二十二日）

六時半早操
七時正教育節目國語
八時正中央紀念週中委陳公博報告
八時半報告新聞
九時三十分全國氣象
十一時十五分電碼練習
十一時四十五分滬市商情
十二時正正午報時及南京氣象
十二時〇五分音樂
四時半講述婦女在家庭裏的位置
五時正演講預防中暑之方法
五時四十分滬市商情及南京米麥雜糧市價
六時正音樂
六時半全國氣象及長江水位
六時四十分講述日月蝕之成因與現象
七時十分軍政部樂隊奏播軍樂
八時十分報告新聞
八時四十分英語報告
九時正廣州語報告
九時二十五分預報明日節目
九時三十分報告新聞

（附註：本節目如有變更當隨時播音通知）

## 丹方集異

### 特編

蔣仲翔先生輯

▲腳跟腫痛▼不能著地用黃牛屎入鹽炒熱罨之（同前）
▲子死腹中▼溼牛糞塗腹上良（同前）
▲小兒夜啼▼牛屎一塊安席下勿令母知（同前）
▲小兒頭瘡▼野外久乾牛屎不壞者燒灰入輕粉麻油調搽（同前）
▲小兒爛瘡▼牛屎燒灰封之滅瘢痕（同前）
▲痘瘡潰爛▼「王克白龍散」以臘月黃牛屎燒取白灰敷之或臥之即易痂疕而無瘢痕（同前）


# 光中醫院

總院香鋪營 電話二一九七〇
分院顏料坊 電話二二七九八

……別潤格極廉同好諸君可一試之 ……馬古山謹啓

客啓事
南京白下路太平路口大成旅社四號 參觀無任歡迎

本社售書
王正廷言錄 每册大洋六角
白門秋柳記 每册甲種大洋四角八分乙種三角
孤鴻曲 每册大洋二角

王道萬全，工作照常，舉世無匹，反癮重吸，永無此弊，世有靈藥，安可不戒，快樂無涯，
拯救黑籍同胞脫離苦海數萬人之多謝函盈千陳列本廠歡迎參觀事實證明只須探問親友中已購服而戒除者一般吹牛劣藥不打而自倒矣定價每料二元五角試服每盒七角五分加一錢加三角 說明書函索即贈
南京總經理建康路黑廊街太和大藥房
上海英界甯波路濟倉製藥廠
代理處 白下路保康大藥房 北門橋中英大藥房 浮橋口福康藥房 浮橋口三民公司 下關鮮魚巷集成藥房 浦口馬泰利 下關環球藥房

# 國醫陳遜齋

改訂診病時間
現在天氣太熱，門診改爲午前七時起出診改爲午後五時起，但急病仍不限時間，診所大石壩街四十六號，電話二三四四二號

# 廣東汽車行

地址中山路司法院對門
全新汽車 日夜出租 價目公道 招呼週到 無詐無索 信任卓著 誠實服務 如蒙光顧 無任歡迎
電話三一八八二


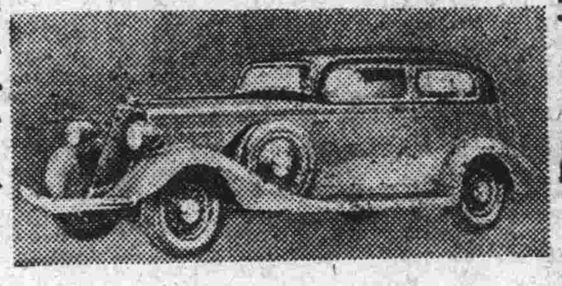


首都 紫羅蘭理髮所
技師藝術精良 坐椅潔淨舒暢
化粧揀選上等 南京獨一首創
地址 朱雀路四象橋北 電話 二二八六八號

# 司法行政部公報處啓事

本處編輯司法行政公報內容計分法規命令公文專件別錄五門凡關於現在法令涉及司法行政事務暨各項文件法令解釋以及民刑暨其他訴訟案件案情重要足資參學研究並其他資料足資司法行政事務上之取材者莫不廣行搜集一一載入民材宏富選擇精當足供法曹律師各校學生並國內留心司法行政事務人士之參考每月出版一册現一月份內刊兩期併印一册業經出版定價報號每册大洋三角其餘每册零售大洋一角半年二元二角全年[illegible]元京內郵費不取京外每册加郵費二分國外郵費另議如欲訂閱本報請直接來函或親來本處所訂均所歡迎此啓

# 蔭蒼診療所

統治內外全科
專門花柳 門診時間
每日 上午八時至十二時在洪武路（盧妃巷） 下午二時至九時在夫子廟（泮宮） 電話二一九九〇
勿論新久白濁筋骨酸痛四肢麻木各期梅毒等症設置新式電氣治療負責除根毫無痛苦取費從廉

蘇州 駐京
# 德華眼鏡廠

不顧血本犧牲 照碼均打七折
夏令眼鏡湧至 特別大傾銷
日期祇限五天 諸君幸勿錯過
養目避風砂需要品
天氣炎熱 陽光甚烈 茶晶墨晶 避光除熱 水晶眼鏡 涼目有益
地址淮清橋國貨商場內後廳

# 秦淮月

## 死光

（潛蛟）

美國科學家發明死光，放射出去，一切動物，莫不立斃，而且血化爲清水，（見昨日本報）死光之爲死光，眞名副其實了。

據說美政府以其有滅絕人類之可能，所以已加禁止，我想這不過說說罷了，當此各國擴充軍備，二次世界大戰爆發在卽的當兒，有此殺人利器，還能夠不利用嗎？將來又不知多少條無辜性命，要犧牲在這死光之下了。

我國舊小說上說的血滴子，又有一種什麼藥，彈去能使血肉化爲清水，不過齊東野語之談，誰知今日竟眞有人發明，這些東西，而且效用尤有過之，這不能不說是科學萬能了。（血滴子是確有其事，然斷也決無小說書上所說的那樣利害）

不過，如何能使人延年益壽，如同能使人却病健康，這些方法，科學家爲什麼不發明，而偏偏發明這些殺人的東西，如果這樣，又何貴乎有科學呢？

## 銀色小品

（如此英雄）

上海『聖愛娜』舞場有一舞女，亦名陳玉梅，此係晨報『每日電影』編者姚蘇鳳發現。

○○○宣景琳近來向人表示，不願再飾演老婦角色，聞者謂是宜之『自殺』！

○○○江蘇省政府主席陳立夫所編的『飲水衞生』，現明星公司沈西苓已開始拍攝。鄭正秋導演的『路柳牆花』，女主角獨缺高倩蘋和顧梅君，其餘全體參加。

○○○姚蘇鳳的『處女作』『青春線』約本月底，可全部告竣。○○○

瘦皮猴韓蘭根的內政部長去世後，近來精神上頗感痛苦，在短期內，擬替夫人開一追悼會云。

## 孩子和成人

（麗）

我常恨孩子爲什麼不能了解成人的話，然而把說轉來，如果孩子能了解成人的話，不是已經逝去了他的童年嗎？孩子之爲孩子，成人之爲成人，根本僅只在這一點。

孩子不能了解成人的話，成人何嘗懂得孩子的心？

我常說成人待孩子們太不仁慈了，有些人一撻一罵，有的人的標榜是對孩子關心的希望，希望幼稚的心靈不踏上邪道，然而他何嘗知道，他何嘗有肯定的觀念？莫名其妙的隱痛忍受是孩子們說不出的苦衷，「正邪」在孩子們本談不到這點，而且「正邪」的界說誰相信是至當不移的呢？包羅萬象的一切的革命行爲，在被革者方面說來，誰不相信是邪呢？歸眞說起來，孩子們受責的寃枉太深了。

成人和孩子永遠是兩個世界。

## 京畿苦旱

（李寅恭）

水涸（玄武湖）泉枯（雨花台）夙未聞，炎威入午竟如薰，有山幾見脩林翳，從此淸涼不足云。婆娑世外誰心懺，刦火當前草木攏，安得達摩航一葦，戴將法雨過江來。

## 怎樣挽回婦女「喜洋媚外」的心理

（續）（風）

所以，今後要挽救國貨界的危機，必須要先挽回婦女『洋』的心理，先鑄定一個鐵律，凡是購用洋貨者是一件奇恥大辱的事，轉移風俗，使婦女們購用來路貨爲漂亮榮譽的心理，一變爲可恥，卽使有購用者，亦鬼鬼祟祟地而且否認着，換句話說，就是將自己所購用的國貨示人，是極榮譽的一囘事，起始，祗須你（或無論誰）見到一個婦女將她所自以爲上等貨的來路貨給你瞧時，你不要嘖嘖稱羨，搖着頭，歎着氣，並且連說幾個『不好』，『不及國貨好』——等等的話，使她不但得不到榮譽，而且覺得羞恥，這樣，她無論碰到誰，得到的結果，眞會使她懊惱時，試問她以後還會去購用嗎？現在最壞的習慣是：譬如你見到朋友穿的一雙來路貨高跟鞋，而你僅穿着一雙國貨的鞋子，那你不但會嘖嘖稱羨她，而且會眼紅起來，想定了主意，以後也想去同樣購買一雙呢，人心之壞，就壞在這點，怪不得憤世之士，要組織「摩登破壞團」了，我的結論是，要喚囘現代婦女們喜洋媚外的心理，先要改變她們的摩登觀念，在所謂新生活規律之下，要先從第八個字「恥」上做起！

提倡新生活運動的大人先生們！婦女們的心理變遷，會和國計民生的大問題有關係，你能注意到嗎？（完）

## 幽默對話

### 方向

（劉手）

常識科學教師反復說明方向的名義，反復擧例。「小朋友們，大家看清楚了；現在我這麼立着，我背後是甚麼？」教師面向黑板，背向學生。「你背後一個洞，要縫補了。」一個學生指着教師的舊西服。

## 言情小說　情場繽紛錄

【一四二】【野僧著】

第三回　亭畔低談故儂訂會　殿旁私語撫背證前生

我可要嚷了！」這句話才說出，猛見由山洞內，鑽出一人，猛然間，把他兩人嚇了一跳，趕忙都丟開手。只見一個二十多歲的小夥子，直眉瞪眼的，直向他們想着他還不就走麼？那知他來個不客氣，就在對面窗台上座下了，索性把一雙母狗眼，不錯眼珠的向兩人注射。魯洪勛因和他素不相識，倒不在乎，可是常荷玉却被他看得不好意思了，遂說道．『我們走啊？」魯洪勛只得站起，蹟進山洞，向下面走了下去．幸虧這人沒追，他們及至到在平地上：當荷玉道：「這小子有多們討厭，兩隻丁郎眼，下死勁的釘人。」魯洪勛道：這也難怪，凡是逛北海的．（未完）

## 社會小說　古城豔史

【一一〇】【關松海著】

第三回　蓄意復情讎奸謀增設　傾心訂愛款曲明通譜

湯玉蓮道：『我可不敢勉強，有工夫可以去，若是沒有工夫，別因爲我就誤了你的正事！』紀俠冷嘻嘻笑道：『妳總是這樣要嘴，我們別費話了，先吃飯，然後再說！』便喚進夥計，吩咐擺上。夥計遞過菜碼，紀俠冷要湯玉蓮要了幾樣菜。移時酒菜上來，兩人對坐相飲，一面說笑，樂趣環生。飯罷，兩人又在市場裏面逛了一會。依着湯玉蓮的意思還要他陪着去看電影，紀俠冷却道：『我得回家，把一切私事料理完竣，明天也好陪妳到西山去。以後我們可以足樂，何必單單要今天玩個夠呢？』湯玉蓮聽了，也頗以爲是，就和他分手而去。到得次日一早，湯玉蓮坐汽車到西直門，打電話給紀俠冷，把他找來。兩人乘汽車又跑到西山大飯店，度那甜密的生活去了，誰知他們這一去，却又鬧出兩件掀天揭地的笑話來。若問是什麼笑話，且待下回分解。

第四回：洩露春光含羞猶帶怒　欣逢幸運有色復兼財

却說紀俠冷和湯玉蓮的人來到西山大飯店，從此便住在這裏，每日遊山玩景，追歡取樂，儼若新婚的夫婦一般。【未完】

## 社會小說　隔牆倩影

【張修孔著】【一七九】

第四回　朋友相欺寸書揭隱事　鴛鴦同拜片語締良緣

叫他們找不着，也就沒事了。」他們討論到這裏，候到晚間，潘翰生來了，他這時在范家還告着假，尚未回去銷假，王媽一見他來，便將范雲從來了的話。如此這般，述說一遍。潘翰生聽得這話，如同頭頂上打了一個焦雷，一般，啊呀一聲道：「這可怎麼好？」必是這件事露了，可是他怎會知道妳在這裏呢？」王媽道：「我也不知誰給走露的消息．」說着，遂將方纔和趙奶媽的話說了，潘翰生想了一想道：「事到如今，只好也就是這樣了，還是事不宜遲，容到明天，就許出岔兒。這時妳們的小姐，更不定怎樣呢？我們也一時顧不了他。」【未完】

## 武俠小說　屠龍記

（一）（三）（九）【靜廬著】

第八回　曾鶴鳴題召禍　甄麗妙計避災

[illegible]

起鳳把頭點了點道：「管家怎地閒在，有什麼見教」？秦多福笑嘻嘻的道：「大爺請坐，小的奉了家主之命，前來找大爺，只因我家莊主年近四旬，巳有子嗣，他有個叔父，在湖口作總兵，膝下無兒，想着給我家莊主再娶一房妻子，將來生了子女，便算他叔父的嫡孫，我們莊主知道府上小姐甚是賢德，打發小的和大爺來提，我想大爺總該歡喜吧！這裏幾色首飾，請你收下，」說着，用手把首飾絨盤端起，那甄起鳳聽了，突的顏色慘白，氣得雙牙顫響，一掌把首飾打落地下，口中罵道：『惡龍匹夫，欺人太甚，你這惡奴，不知攪些什麼是非』說時舉手便打。（未完）


首都唯一豫菜館

河南飯店

收羅河南山珍
精製零整筵席

地址貢院街
電話二二一八一

川菜 都益處

本館開辦以來歷有餘年承蒙各界贊許有口皆碑佈置房間幽雅坐位舒暢空氣流通衞生清潔並有花廳喜慶禮堂各界宴會無不合宜特聘超等廚師研究改良作法時式翻新鮮美味精益求精無不烹調適口茶房伺候殷勤招待週到特別優待顧客起見酒常零菜定價低廉格外克己並備各式麵點隨堂小吃如蒙嘗試竭誠歡迎

地址貢院東街
電話二二四一九號

天香閣

高雲樓　陳玉君　葉秋紋　翁鴻聲

碧雲芳　李梅琳　馬少雲　碧雲霞　黃金鐘　嘯雲　筱美蓉

報告好消息　摩登理髮館

本館現運到歐美最新式老式電燙機兩種聘請滬上專門技師電燙火燙水燙可保持八個月之久白髮染黑以及修指甲等盡有招待週到承蒙光顧極誠歡迎注意價目電燙新式四元老式三元二角

地址貢院西街
電話二三七二九

中國精益眼鏡公司

各商埠均有分公司

夏日可畏其最受害者厥惟目力本公司

總店上海南京路[illegible]路口

介紹浙江國醫劉光鑅

劉君光鑅畢業浙江中醫專校精於傷寒兼婦幼科應診以來治愈無算學術優美經驗宏富實堪欽佩比者來遊首都經同人等挽留設診本京茲時屆夏令爲顧念貧病起見允於每日上午八時起送診二小時逾時仍照診例門診一元上午八時起出診五元下午二時後（路遠面議）鄉友減半貧乏不論診所太平路文昌巷文壽里五號電話二一七四三號

[illegible]

介紹痧痘兒科專家 張仲樑先生

痧痘兒科專家張仲樑先生係下江著名醫張南生先生之姪幼承家訓對於小兒急慢驚風疳積痢疾吐瀉長症無不着手成春痧痘兩症尤具特長現懸壺於本京中山路新街口鐘春和藥號內小兒患以上各症經先生診治者均沉疴立起同人等相知有素特爲介紹俾病家知所問津焉

周啓剛　郭春濤　李次溫　洪陸東　洪蘭友
羅光瀚　萬家同　樓思平　嚴必康　吳士超　同啓